

2016 농식품 해외시장 맞춤형조사

Product : 즉석 밥 (Pre-cooked Rice)

Country : 중국 (China)

CONTENTS

I. 통관 및 검역 정보	3
1. 통관 및 검역 절차	6
2. HS CODE 및 관세율	8
3. 통관 및 검역 주의사항	9
4. 통관거부사례	10
5. 제출서류	11
II. 인증 정보	13
1. 필수인증 정보	15
2. 권장인증 정보	17
3. 중국 내 인증 취득제품	18
4. 제출서류	19
III. 라벨링 정보	20
1. 라벨 표기사항	22
2. 라벨링 예시	23
IV. 식품첨가물 정보	24
1. 식품첨가물 규정	26
2. 잔류농약 규정	27



I. 통관 및 검역 정보

1. 통관 및 검역 절차
2. HS CODE 및 관세율
3. 통관 및 검역 주의사항
4. 통관거부사례
5. 제출서류

통관 및 검역 정보 OVERVIEW

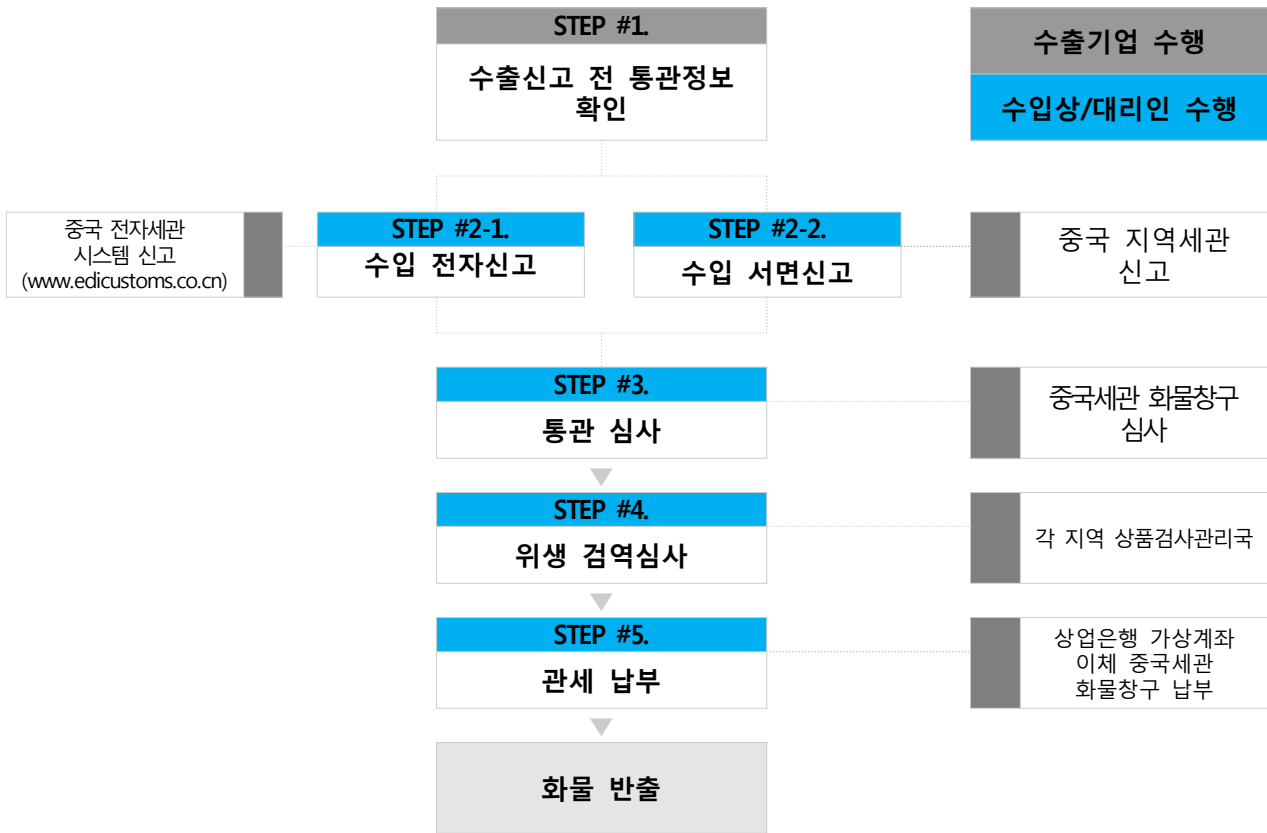

수출절차별 유의사항

수출절차	유의사항
수출 전 절차	- 기업 신용조사를 통해 믿을 수 있는 기업인지 확인함
신고 전 통관정보 확인	- 부실신고 방지를 위해 우수, 성실한 통관업자를 통관 대리인으로 선택 - 수출입신고 전 분석 및 사전 품목분류제도를 적극적으로 활용
수입신고 (전자, 서면신고 공통)	- 수출입 물품의 정확한 품목 분류를 직접 확인, 편법적인 품목분류를 금함 - 수입신고 가격의 진실성 및 정확성에 대한 입증 자료를 준비 및 제시
통관심사	- 검사 현장에 임하여 해관의 요구에 따라 물품의 이동, 개장 및 포장을 수행 - 해관 검사시 물품 훼손 여부에 대한 이의를 제기하지 않는 경우 배상 책임을 지지 않음
관세납부	- 세금납부서 교부 후 15일 이내에 세금 미납부 시 세금충당고지서를 발급하고 압류한 화물을 환매하여 세금을 충당함
물품반출 및 환급	- 일정 원인으로 원상태로 수출국에 반송한 경우 세금을 납부한 날로부터 1년 이내에 관세 환급 신청이 가능함

출처 : 한국 관세청(www.customs.go.kr), 중국 해관총서(www.customs.gov.cn)

관세 및 세금 OVERVIEW

2016년 중국 즉석 밥 관세율 정보

HS CODE	품명	관세율
1904	곡물이나 곡물 가공품을 팽창시키거나 볶아서 얻은 조제 식료품[예: 콘 플레이크(corn flake)]과 낱알 모양이나 플레이크(flake) 모양인 곡물(옥수수는 제외한다)과 그 밖의 가공한 곡물	한·중 FTA 협정세율 27%
1904.10.00	곡물이나 곡물가공품을 팽창시키거나 볶아서 얻은 조제 식료품	
1904.20.00	볶지 않은 곡물 플레이크(flake)의 조제 식료품·볶지 않은 곡물 플레이크(flake)와 볶은 곡물 플레이크(flake)나 팽창된 곡물의 혼합물로 만든 조제 식료품	
1904.30.00	불거 밀(bulgur wheat)	
1904.90.00	기타	

중국 증치세 (부가가치세) 정보

중국에서 HS CODE 1904류의 경우 증치세 17%가 부과되고 있음

TIP_제품 관세율 확인법

관세율을 확인하는 방법에는 관세청 '세계HS정보시스템'을 확인하거나, FTA 세율의 경우 한국무역협회 '통합무역정보서비스(www.tradenavi.or.kr)'의 'FTA/관세' 메뉴를 활용하여 관세율을 조회할 수 있음. 중국 사이트의 경우 중국 관세청의 관세율 조회 서비스를 통해 조회가 가능함

분류	사이트명	URL
관세율	세계HS정보시스템	www.customs.go.kr/kcshome/wtm_index.po
	트레이드 내비	www.tradenavi.or.kr
	중국 관세청	www.customs.gov.cn

보다 더 정확한 품목별 HS CODE 및 관세율 정보 취득을 위해서는 한국무역협회 '트레이드 콜센터' 혹은 'FTA콜센터'의 관세사 상담 서비스를 이용하거나, 전문 관세 사무소를 통해 상담을 받도록 함

분류	사이트명	전화번호
관세율	트레이드 콜센터	☎ 1566-5114
	FTA 콜센터	☎ 1380

1. 통관 및 검역 절차

Buyer Interview info

“가격신고 관련 오류로 인한 분쟁 방지를 위해 수입신고 가격의 진실성 및 정확성에 대한 입증자료를 준비해야 한다. 해관이 신고가격을 인정하지 않을 때를 대비하여 과세 가격의 결정방법을 명확히 파악하고 있어야 한다.”

중국 해관총서 수입 1과
Mr. Wang(王先生)과의
인터뷰 中, 2016. 06

STEP #1. 신고 전 통관정보 확인

통관 절차 내 수입 신고는 구두신고, 서면신고, 전자문서 (Electronic Data Interchange, EDI) 등 3 가지로 구성되어 있음. 수입 신고 자격을 갖춘 회사는 해관에 등록된 통관전문회사, 통관대행회사, 자체적으로 통관 업무를 수행하는 회사임

신고 시기는 입항신고일로부터 14일 이내 신고해야 하며 신고기한 초과 시 신고지연 가산세 (도착가격의 5/1,000)가 부과됨

STEP #2-1. 수입 전자신고

화물의 수입자 또는 그 대리인이 전자신고를 진행하면, 세관 시스템 (www.edicustoms.co.cn)이 전자통관자료의 규범성 · 유효성 · 합법성에 대한 심사를 진행함

심사결과는 ‘심사통과, 인력심사 필요, 각하’ 등 3 가지 형태로 스크린 또는 컴퓨터네트워크 등 통신수단을 통하여 신고인에게 통지됨

화물의 수입자 또는 그 대리인은 ‘중화인민공화국해관의 수출입화물 신고서 작성규범’ 과 ‘전자신고 데이터 전송방식 규정’ 에 따라 신고함

세관 컴퓨터시스템은 사전에 설정된 각종 계수(係數)를 근거로 전자통관자료의 규범성 · 유효성 · 합법성에 대한 전자심사를 진행하며, 심사통과, 신고서 각하, 미결로 신고결과를 통보함

STEP #2-2. 수출 전자신고

신고인은 현장에 도착하여 세관의 접수창고 또는 신고서 접수창구에 서면으로 신고서를 제출하여, 신고서심사수속을 처리함

수출 전자신고는 신고인의 신고자격 심사 및 서면신고서의 각종 내용과 전자 데이터 부합 여부, 각종 증명서의 구비여부 등을 심사함

표 1.1 해외통관 애로사항 문의처

기관	연락처
관세청 해외 통관 지원센터	- 전화 : 042-472-2197
주중한국대사관(관세관)	- 전화 : +86-10-8531-0700
주상해총영사관(관세관)	- 전화 : +86-21-6295-5000
중국 세관	- 전화 : +86-755-8439-8000

1. 통관 및 검역 절차

STEP #3. 통관심사

중국 통관 시 필요한 서류는 선하증권(또는 항공화물 운송장), 수출입 계약서, 원산지 증명서, 검사검역 신고서 및 위탁서, 수입영수증, 수입대리업자 승낙서, 중문 라벨링, 포장 명세서, 위생증명서, 품질 증명서 등이 있음

STEP #4. 위생검역 심사

중국으로 처음 수입되는 식품은 국가식약품 감독 관리국에서 사전에 수입식품 허가를 받아야 함. 위생검역 심사 통과 시 심사에 통과하였다는 것을 증명하기 위하여 화물에 CIQ (상품검사 인증) 표시를 부착토록 함

수입식품의 경우 수입화물 대조검사, 신고서 내용과 실제화물 부합 여부 확인, 허위기재사실 파악, 위장신고 등 규정 위반에 대해 전반적인 검사를 진행함

중국 수입식품 통관 서류

- | | | |
|---------------------|---------------|-----------|
| - 통관신고서 | - 수출입 계약서 | - 포장 명세서 |
| - 선화증권 (또는 항공화물운송장) | - 수입 영수증 | - 원산지 증명서 |
| - 검사검역 신고서 | - 수입 대리업자 승낙서 | - 위생 증명서 |
| - 검사검역 위탁서 | - 중문 라벨링 | - 품질 증명서 |

출처 : 중국 국가질량감독검험검역총국(www.aqsiq.gov.cn)

표 1.2 중국 위생검역 세부절차

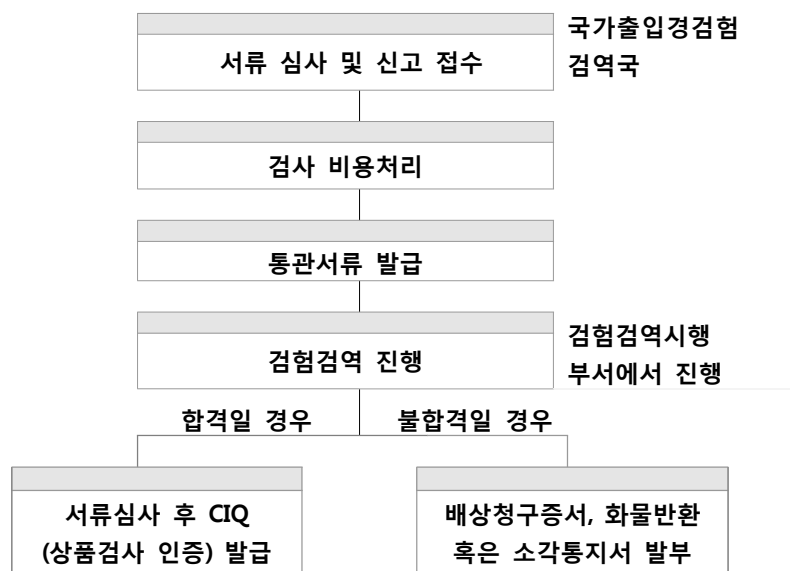

출처 : 주상하이 대한민국 총영사관 '중국의 식품통관 절차 및 유의사항', 2014

2. HS CODE 및 관세율

즉석 밥 관세, FTA 체결로 30%에서 27%로 인하

즉석 밥은 HS CODE 1904로 분류되며 곡물이나 곡물 가공품을 팽창시키거나 볶아서 얻은 조제 식료품을 포함하고 있음

수입관세는 CIF Value*수입관세율에 의해 결정됨. 한국의 경우 WTO 회원국으로 최혜국(MFN) 대우를 받아 30%의 관세로 수출했었으나 2015년 12월 20일 한중FTA가 체결되면서 30%였던 관세가 27%로 인하됨

HS CODE 1904.90의 경우 기본세율 30%, 양허유형 “20”에 해당하기 때문에 FTA 발효일을 시작으로 20단계에 걸쳐 매년 1.5%씩 균등하게 철폐될 예정임. 이에 따라 이행 20년차 1월 1일부터는 해당 상품에 대하여 무관세가 적용됨

중국 내 즉석 밥 부가가치세, 17%

증치세는 한국의 부가가치세와 동일한 개념으로 (CIF Value+수입관세+소비세)*증치세율에 의해 결정됨. 보통 수입 물품의 경우 13% 혹은 17%의 증치세가 부과됨. HS CODE 1904류의 경우 17%가 부과되고 있음

표 1.3 중국 즉석 밥 HS CODE 분류 및 관세

국가	HS CODE	품명	관세율
한국	1904	곡물이나 곡물 가공품을 팽창시키거나 볶아서 얻은 조제 식료품	-
	1904.10	곡물이나 곡물 가공품을 팽창시키거나 볶아서 얻은 조제 식료품	
	1904.20	볶지 않은 곡물 플레이크(flake)의 조제 식료품 · 볶지 않은 곡물 플레이크(flake)와 볶은 곡물 플레이크(flake)나 팽창된 곡물의 혼합물로 만든 조제 식료품	
	1904.90	기타	
중국	1904	곡물이나 곡물 가공품을 팽창시키거나 볶아서 얻은 조제 식료품	27%
	1904.10.00	곡물이나 곡물 가공품을 팽창시키거나 볶아서 얻은 조제 식료품	
	1904.20.00	볶지 않은 곡물 플레이크(flake)의 조제 식료품 · 볶지 않은 곡물 플레이크(flake)와 볶은 곡물 플레이크(flake)나 팽창된 곡물의 혼합물로 만든 조제 식료품	
	1904.30.00	불거 밀(bulgur wheat)	
	1904.90.00	기타	

출처 : 한국 관세청(www.customs.go.kr), 중국 해관총서(www.customs.gov.cn)

3. 통관 및 검역 주의사항

중국, 수입 쌀에 할당관세 적용

중국으로 수입되는 식품의 경우 중문 포장라벨 심의, 식품안전관리법에 따른 제품별 등록 등 식품 수입에 필요한 검역 및 세관통관절차 등을 따라야 함. 각종 절차를 마치는데 약 한달 반이 소요되기 때문에 제품 손상 및 유통기한에 주의를 기울여야 함

중국은 자국 내 쌀 보호를 위해 수입쌀에 할당관세¹⁾를 적용함. 중국 재정부에 따르면 2014년 중국의 쌀 할당관세 수입물량은 532만 톤임

유기농 쌀 제품의 경우 중국 ‘유기농 상품 인증 관리방법’에 따른 유기농 상품으로 인증을 받아야 ‘유기농(中国有机产品)’ 또는 ‘ORGANIC’ 이라는 표현을 표기할 수 있음. 유기농 제품은 유기농 함량이 95%에 달해야 유기식품으로 인정받을 수 있음

중국 내 유기농 쌀 제품을 수출할 경우 중국 국가인증인가감독관리 위원회의 승인을 받아야 하며, 중국 출입경검증검역기구에 반드시 보고해야 함

표 1.4 중국 쌀 제품 주요 농약잔류 허용량 기준

(단위 : mg/kg)

농약성분	용도	현미	백미
벤프라카רב(Benfuracarb)	살충제	0.2	0.2
벤설퓨론메틸(Bensulfuron-Methyl)	제초제	0.05	0.05
칼탐하이드로클라이드(Cartap Hydrochloride)	살충제	0.1	0.1
말라티온(Malathion)	살충제	1.0	0.1
펜토에이트(Phenthoate)	살충제	0.2	0.05

출처 : 중국 농업부 ‘식품농약최대잔류량 표준’, 2015

표 1.5 중국 안전성 검사 세부내용

검사종류	내용
이화학검사	대장균군 (MPN/100g) 벌크 ≤ 90
	기생충알 검사 검사 시행, 미 검출 되어야 함
잔류 농약검사	- 계약 신용장 및 관련 수입국의 위생요구에 따라 검사를 진행 하고 규정에 없는 경우, 국가표준이나 산업표준 검사를 따름

출처 : 중국 국가질량감독검험검역총국(www.aqsiq.gov.cn)

1) 할당관세란 수입물품의 일정 할당량(Quota)을 설정하여 일정 기간 동안 쿼터내의 수량에 대해서는 저세율을 부과하고 쿼터외의 수량에 대해서 고세율을 부과하는 탄력관세의 일종

4. 통관거부사례

즉석 밥

표 1.6 즉석 밥 통관거부사례

제품명	즉석밥	
품목	가공식품	
국가	일본	
통관 거부일자	2014년 07월	
HS CODE	1904900000	
담당 검역소	상해	
물량	288kg	
위반	유통기한 초과	
조치상황	소각	
관련법규 정보	<p>< 중화인민공화국 식량위생표준 국가기준 > - GB 7718-2011 상품의 보증기간은 생산자가 제공하며, 보증기간동안 상품품질과 보증에 대한 책임을 가짐</p>	

출처 : 중국 국가질량감독검험검역총국(www.aqsiq.gov.cn)

5. 제출서류

입경화물검사검역증명서

: 검역절차를 통과했다는 증명서로 화물명칭, HS CODE, 원산지, 중량 등의 정보가 기입되어 있음

 中华人民共和国出入境检验检疫 入境货物检验检疫证明			
370200111066407			
编号 _____			
收货人	青岛中亚海悦国际物流发展有限公司 济南清心山农业技术开发有限公司		
发货人	***		
品名	黑茶	报检数/重量	**2200千克
包装种类及数量	**40塑料编织袋	输出国家或地区	孟加拉
合同号	DB/CHINA/2011-01	标记及号码 SHUMSHERNUGGER SHUMSHERNUGGER SHUMSHERNUGGER PRODUCT OF BANGLADESH SEASON 2011	
提/运单号	GPKGTAOH102688TS		
入境口岸	黄岛口岸		
入境日期	2011.09.27		
证明 上述货物业经检疫，准予销售/使用。 *****			
签字: 		日期:  17 日	
备注: ***			

(5-1)(2001.1.1)-11 ① 货主收执  AAQ96604

5. 제출서류

수입화물위탁서

: 위/수탁 업체의 명칭, 세관등기번호, 주소, 법인대표 및 대행 내역, 권한, 기한, 위수탁자 간의 책임 등을 기재

代理报关委托书

编号: 00015657799

我单位现 (A 逐票、B 长期)委托贵公司代理 等通关事宜。(A、填单申报 B、辅助查验 C、垫缴税款 D、办理海关证明联 E、审批手册 F、核销手册 G、中办减免税手续 H、其他)详见《委托报关协议》。

我单位保证遵守《海关法》和国家有关法规,保证所提供的情况真实、完整、单货相符。否则,愿承担相关法律责任。

本委托书有效期自签字之日起至 年 月 日止。

委托方(盖章)

法定代表人或其授权签署《代理报关委托书》的人(签字)

年 月 日

委托报关协议

为明确委托报关具体事项和各自责任,双方经平等协商签定协议如下:

委托方		被委托方	
主要货物名称		*报关单编码	No.
HS编码	□□□□□□□□□□	收到单证日期	年 月 日
货物总价		收到单证情况	合同 <input type="checkbox"/> 发票 <input type="checkbox"/>
进出口日期	年 月 日		装箱清单 <input type="checkbox"/> 提(运)单 <input type="checkbox"/>
提单号			加工贸易手册 <input type="checkbox"/> 许可证件 <input type="checkbox"/>
贸易方式			其他
原产地/货源地		报关收费	人民币: 元
其他要求:		承诺说明:	
背面所列通用条款是本协议不可分割的一部分,对本协议的签署构成了对背面通用条款的同意。		背面所列通用条款是本协议不可分割的一部分,对本协议的签署构成了对背面通用条款的同意。	
委托方业务签章:		被委托方业务签章:	
经办人签章:		经办报关员签章:	
联系电话:	年 月 日	联系电话:	年 月 日

CCBA

(白联:海关留存,黄联:被委托方留存,红联:委托方留存)

中国报关协会监制



Ⅱ. 인증 정보

1. 필수인증 정보
2. 권장인증 정보
3. 중국 내 인증 취득제품
4. 제출서류

인증정보 OVERVIEW

▶ 필수인증 : 상품검사 인증 (CIQ)

인증 설명	국가질량감독검험검역총국 산하 국가출입국경검사 검역국(CIQ)에서 통관 시 수행하는 상품의 품질 검사	
발행기관	중국출입경검험검역국	
성격	필수 인증	
제출서류	통관신고서, 선화증권, 검사검역 신고서, 검사검역 위탁서	
비용	7,500위안 (40피트 컨테이너 당)	
소요기간	10~20일 이내	
갱신기간	수입 시 마다 부착 필요	
발급절차	위생검역 서류 심사 및 신고 접수 > 검사 비용 처리 > 검험검역 진행 > CIQ인증 라벨 발급	

▶ 권장인증 : 식품생산허가등록제도(SC)

인증 설명	국가질량감독검험검역총국, 공상국 등에서 분할하여 관할하던 식품생산, 식품유통, 요식서비스 관련 행정 허가를 식품 생산허가 및 식품 경영허가로 통합하여 CFDA에서 일괄적으로 관할	
발행기관	CFDA	
성격	중국제조업체 필수, 수입식품제조기업 해당 없음	
제출서류	사업사등록증사본, 식품위생허가증사본, 법인대표 신분증사본, 생산공장전경사진, 식품생산공정도 등	
비용	2,200위안	
소요기간	서류제출 이후 5일, 현장실사 이후 10일 이내	
갱신기간	5년	
발급절차	식품생산허가(SC) 신청서 제출 > 서류 심사 > 현장 조사 > SC허가번호발급	

1. 필수인증 정보

상품검사 인증(CIQ)획득, 필수

중국에서 수입식품은 별도의 허가등록 없이 상품검사(CIQ 검사)만으로 통관 및 판매가 가능함(건강기능식품 제외)

상품검사란 국가질량감독검험검역총국 산하 국가출입국경검사검역국(CIQ)에서 통관 시 진행되는 상품의 품질 검사(위생증 발급)임

중국에서는 식품 통관 시에 모든 수입식품의 포장지에 검사검역에 통과하였다는 것을 증명하기 위하여 화물에 CIQ 표시를 부착토록 함

표 2.1 중국 CIQ 인증 주요정보

인증명	CIQ (수입화물표시제도)	
발행기관	중국출입국경검험검역국	
성격	필수 인증	
제출서류	통관신고서, 선화증권, 검사검역 신고서, 검사검역 위탁서	
비용	7,500위안 (40피트 컨테이너 당)	
소요기간	10~20일 이내	
갱신기간	수입 시 마다 부착 필요	

출처 : 중국 국가질량감독검험검역총국(www.aqsiq.gov.cn)

표 2.2 중국 CIQ 인증 발급절차

STEP 01. 위생검역 서류 심사 및 신고 접수	소요기간
- 수출국 위생증, 원산지 증명서 등 제출	5일
STEP 02. 검사 비용 처리	14일 (2주)
- 7,500위안 비용 제출 (40피트 컨테이너 당)	
STEP 03. 검험검역 진행	1~2일
- 미생물 검사, 중금속 검사 등이 포함되어 있음	
STEP 04. CIQ인증 라벨 발급	
- 최초 수입되는 물량에 대해 국가출입국경검사검역국에서 제품실험을 하고 그 결과에 따라 발급	

출처 : 중국 국가질량감독검험검역총국(www.aqsiq.gov.cn)

1. 필수인증 정보

상품검사 인증(CIQ) 국내 관련기관 多

한국화학융합시험연구원(이하 KTR)이 중국 산둥출입경검험검역국 검험검역기술센터(이하 산동CIQ)와 중국으로 수출하는 식품농산품의 CIQ 인증 시험업무를 추진하기로 협의함

협약에 따라 한국에서 중국으로 수출하는 식품 농산품에 대해 본 기관에서 통관 전 시험검사를 맡게 되며, 산동 CIQ는 이에 따른 기술지원 및 검측 보고서를 발급하게 됨

KTR의 이번 시험인증 현지화 사업으로 중국 수출과 중국을 통한 제3국 진출을 추진하는 식품 기업들이 시간 측면에서 높은 혜택을 누릴 수 있게 되었음

시험 업무 관련 문의는 하기 문의처에서 가능함

표 2.3 중국 CIQ 인증 발급기관 개요

기관명	중국출입경검험검역국
주소	중국 북경시 개발구 한수로 9호
전화번호	+86-10-5838-6678
담당업무	중국 내 식품, 화장품 수출입 업무 등을 담당하는 국무원 직속기관
관련부서	수입식품처

표 2.4 CIQ 인증 발급 문의처

기관	연락처
관세청 해외 통관 지원센터	042-472-2197
주중한국대사관(세관)	+86-10-8531-0700
주상해총영사관(세관)	+86-21-6295-5000
중국출입경검험검역국	+86 10-5838-6678
한국화학융합시험연구원 인천 지부	032-570-9700
한국화학융합시험연구원 김포 지부	02-2164-0011
한국화학융합시험연구원 울산 지부	052-220-3000

2. 권장인증 정보

SC(新식품생산허가등록)제도 신설



중국은 그동안 식품안전에 대한 문제를 해결하기 위해서 2008년부터 QS(Quality Safety) 인증제도를 실시함. 해당 인증은 식품뿐만 아니라 화장품과 식품가공기기, 치약 등의 개인위생용품에도 시행되고 있음

QS인증의 경우 중국 현지 생산 식품은 필수적으로 획득해야 하지만 수입 식품은 선택사항이었음. 또한 품질 검사, 생산 장비와 직원의 건강상태 등에 대한 심사가 허가되어야 해당 인증마크 부착이 가능했음

그러나 2015년 10월부터 QS인증 대신 SC(新식품생산허가등록제도) 허가를 받아야 함. SC는 ‘生产(ShengChan)’의 약어로 SC허가번호는 14자리 숫자로 구성되어 있으며 각 숫자는 식품분류코드, 제조지역, 등록순서, 인증번호를 의미함

SC(新식품생산허가등록제도)허가의 경우 중국 현지에서 생산되는 제품에만 부여되기 때문에 수입식품은 따로 허가를 받을 필요는 없음

표 2.5 중국 SC허가 vs QS인증

	SC(hengchan)허가	QS(Quality Safety)인증
표시방법		
보유가능	1개 기업 당 1개의 허가번호	1개 기업 품목별 여러 장 보유 가능
갱신기간	5년	3년
특이사항	식품첨가제 생산허가도 SC 관리범위에 포함	2018년 1월 1일부터 사용 불가 (기존에 보유하고 있던 포장지 소진 시, SC허가로 대체해야 함)

출처 : 중국 식품약품감독관리국(www.sda.gov.cn)

Buyer Interview info

QS인증, 이제 SC(新식품생산허가등록)제도로 바뀌어

“그동안 중국 내 식품안전을 위해 발급해왔던 QS 인증이 식품생산허가등록 제도로 바뀌고 있다. 기존에 발급 받았던 QS인증은 더 이상 발급하지 않으며 새로 생산되는 제품에 대해서는 신규로 신청해야 한다.”

Foodmate 식품정책분석 담당자 Mr. Zhang과의 인터뷰 중, 2016.06

3. 중국 내 인증 취득제품

중국 내 즉석 밥 제품, 여전히 QS 인증 다수 수입 즉석 밥, 인증획득 제품 없음

중국 내에서 정식으로 생산, 유통되고 있는 중국산 제품은 대부분 QS 인증을 획득하고 있음

新식품생산허가등록제도를 시행하고는 있으나 실제로는 여전히 QS 인증 로고를 사용하고 있음. 기존에 발급받았던 인증마크 소진 및 새로 허가를 받기까지 시차가 존재하기 때문에 SC코드가 인쇄된 제품이 시장에 유통되는데 시간이 걸릴 것으로 보임

현재 중국 내 유통되고 있는 수입 즉석 밥의 경우 QS인증을 받아 수출하고 있는 제품은 없는 것으로 파악됨

상품검사 인증(CIQ)의 경우 제품 자체에 부착하는 인증이 아닌 수입 시 화물에 부착하는 인증으로, 중국으로 수입되는 식품은 필수적으로 취득해야함

표 2.6 중국 즉석 밥 QS 인증 취득제품

인증 취득제품 정보	제품 이미지
<ul style="list-style-type: none"> - 제품명 : DETYGREEN 즉석 밥(소고기볶음 맛) - 기업 : 得益绿色食品集团有限公司 - 국가 : 중국산 - 가격 / 용량 : 12.25위안²⁾(한화 2,300원) / 420g - 사천성에서 생산되어 QS인증을 취득한 제품임 	
<ul style="list-style-type: none"> - 제품명 : Cushie 즉석 밥(소고기볶음 맛) - 기업 : 御厨食品有限公司 - 국가 : 중국산 - 가격 / 용량 : 13.17위안(한화 2,480원) / 800g - 복건성에서 생산되어 QS인증을 취득한 제품임 	
<ul style="list-style-type: none"> - 제품명 : DO RUM MI 즉석 밥(소고기볶음 맛) - 기업 : 明阳食品有限公司 - 국가 : 중국산 - 가격 / 용량 : 10위안(한화 1,880원) / 450g - 하남성에서 생산되어 QS인증을 취득한 제품임 	

출처 : 타오바오(www.taobao.com)

2) 외환은행 공시기준 2016년 6월 8일 1위안=188.18원

4. 제출서류

SC(新식품생산허가) 신청서

: SC허가 신청 시 제출해야하는 서류로, 회사명 주소, 사업자등록번호 등 필수 사항을 기재해야 함

(8) 审查细则要求提供的其他材料。

8. 本申请书用于生产许可证首次申请、扩项申请和期满换证申请。

企 业 基 本 情 况	企业名称			
	食品生产许可证编号	新编换证、重新申请时 填写		
	法人代表 或企业负责人		经济性质	
	营业执照编号		卫生许可证编号	
	企业代码		建厂时间	
	企业总人数		专业技术人员数	
	占地面积	米 ²	建筑面积	米 ²
	固定资产(现值)	万元	流动资金	万元
	年生产总值	万元	年销售额	万元
	年缴税金额	万元	年利润	万元
	主导产品名称			
	是否取得出口食品卫生注册 证、登记证(证书号)		是否通过HACCP体系 认证、验证(证书号)	
申 报 产 品 情 况	产品名称及其品种			
	产品执行标准			
	项目总投资	万元	(注册)商标	
	批量投产时间		商标注册号	
	年设计能力(吨)		年实际产量(吨)	
	生产值	万元	年销售额	万元
	年缴税额	万元	年利润	万元



Ⅲ. 라벨링 정보

1. 라벨 표기사항
2. 라벨링 예시

라벨링 정보 OVERVIEW

즉석 밥 라벨링 필수 표기사항

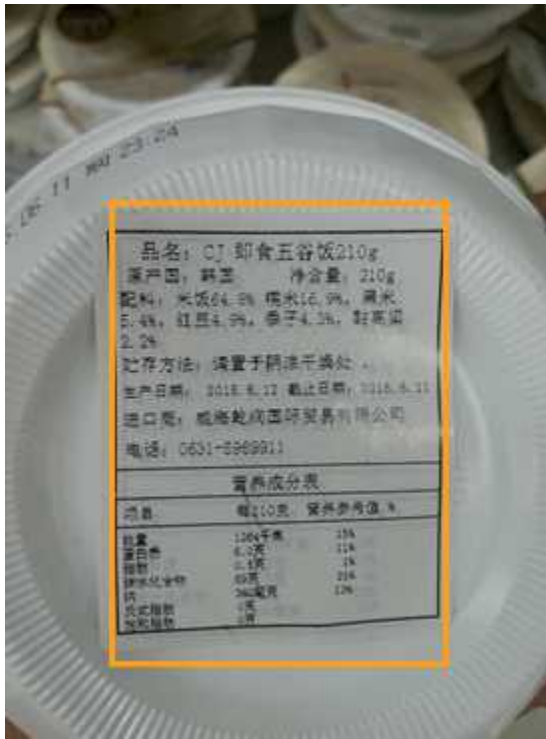

- 제품명
- 원재료 및 원산지
- 영양성분표시
- 순중량
- 생산일자
- 생산코드
- 저장방법
- 생산자, 유통자 정보
- 주의사항

출처 : EC21 자체 현지조사(중국 한인마트3)

출처 : 국가질량감독검험검역총국(www.aqsiq.gov.cn)

즉석 밥 라벨링 표기사항 상세

항목	설명
표기 언어	중국어 간체자, 외국어 병기 가능
글자 크기	표장용기의 표면적이 35cm ² 보다 큰 경우, 문자, 부호, 숫자의 높이가 1.8mm 이상
제품명 또는 설명	식품의 속성을 반영하는 명확한 명칭 표시
구성 성분	제품을 구성하는 모든 성분 기록
순 중량	순 중량 및 소포장 식품 개수 함께 기재
제조사, 수입업체, 유통업체 등의 상호 및 주소	중국 내 수입자, 유통자, 대리인 등은 상호 및 주소, 연락처 정보
원산지	원산지 국가명 반드시 기재
생산일, 유통기한	국가표준 규정 또는 년, 월, 일 순으로 표기

3) 현지 대형 유통매장에서는 즉석 밥을 판매하고 있지 않아 현지 한인마트에서 촬영하였음

1. 라벨 표기사항

Buyer Interview info

“상하이 출입국 검사검역국 사이트를 통해 라벨 규정을 확인할 수 있다. 라벨 준비 시, www.shciq.gov.cn으로 접속해 규정(上海口岸进口预包装食品标签须知)을 확인해보길 바란다.”

중국 상하이 출입검역국
수출입 검역 담당자
Ms.Zhao와의 인터뷰 中,
2016. 06

중문으로 제작된 라벨 필수

중국으로 수입되는 모든 가공식품은 2011년 발효된 수입 포장식품 라벨관리시스템 규정에 따르도록 되어 있음. 라벨은 반드시 중국어 간체자로 기록되어야 하며, 외국어 병기가 가능하지만 한자와 상응 관계가 있어야 함

스티커 부착 금지, 인쇄 포장 필수

기존에는 스티커 라벨 부착도 허용되어 왔으나, 2012년부터는 개정된 규정에 따라 중문 라벨 스티커 부착을 금지하고 있어 제품 포장 시 반드시 중문으로 라벨을 인쇄하여야 함

포장식품 라벨 표기사항

- 식품 명 / 원산지
- 생산업체의 명칭 및 주소, 연락처, 대리인 정보
- 생산일, 품질보증기간, 저장방법
- 순 중량, 고형물 함량 (정량포장일 경우)
- 영양성분 표시
- 생산업체가 적용한 제품 표준코드
- 식품의 품질등급, 가공기술 (식품표준이 요구할 경우)
- 식품생산허가(SC) 번호
- 중문 주의사항 또는 경고마크
- 수출국 식품 위생인증 로고

출처 : 중국 국가질량감독검험검역총국(www.aqsiq.gov.cn)

표 3.1 중국 라벨 표기사항 상세

항목	설명	
1	표기 언어	중국어 간체자, 외국어 병기 가능하지만 한자와 상응관계가 있어야 함
2	글자 크기	표장용기의 표면적이 35cm ² 보다 큰 경우, 문자, 부호, 숫자의 높이가 1.8mm 이상
3	제품명 또는 설명	식품의 속성을 반영하는 명확한 명칭 표시
4	구성 성분	제품을 구성하는 모든 성분 기록. 형태가 바뀐 성분 및 식품첨가제도 모두 포함하여 표시
5	순 중량	동일 포장 내 여러 소포장 식품이 들어있을 경우 순 중량 및 소포장 식품 개수도 함께 기재. 순 중량 이외에 고형물의 함량도 표기
6	제조사, 수입자, 유통자 등의 상호 및 주소	중국 내 수입자, 유통자, 대리인 등은 상호 및 주소, 연락처 정보 기재
7	원산지	원산지 국가명 반드시 기재 (중화인민공화국 수출입화물원산지조례 기준)
8	생산일, 유통기한	국가표준 규정 또는 년, 월, 일 순으로 표기. 유통기한 또한 잘 드러나는 곳에 표기
9	기타	중문 주의사항 또는 경고 마크를 표기하지 않을 경우 벌금 부과

출처 : 중국 국가질량감독검험검역총국(www.aqsiq.gov.cn)

2. 라벨링 예시



출처: Xincheng Food(www.shxcfood.com)

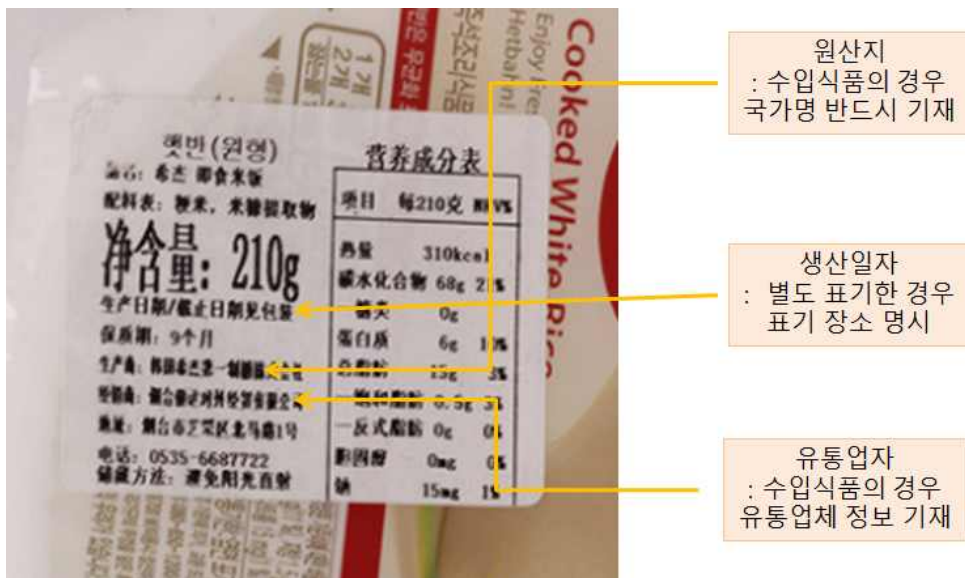

출처: EC21 자체 현지조사(중국 한인마트, 2016.06)



IV. 식품첨가물 정보

1. 식품첨가물 규정
2. 잔류농약 규정

식품첨가물 정보 OVERVIEW



즉석 밥 성분(예시)

- ▶ 멥쌀 64.8%, 찹쌀16.9%, 흑미 5.4%
팥4.9%, 기장 4.3%, 수수2.2%, 물,
식품첨가제

출처 : EC21 자체 현지조사(중국 한인마트, 2016.06)

HS CODE 1904.20의 쌀 가공식품 수출 시 주의해야 하는 식품첨가물 기준치

성분	성능	최대사용량(g/kg)
ε-폴리리신 염화수소	방부제	0.25
탄산나트륨	산도조절제	생산에 필요한 양만 사용
탄산수소나트륨	팽창제	생산에 필요한 양만 사용
대두다당류	농축제, 유화제, 피막제, 응고방지제	10.0

출처 : 중국 위생부 '식품안전국가표준 식품첨가물사용기준', 2015

HS CODE 1904.20의 쌀 가공식품 수출 시 주의해야 하는 잔류농약 기준치

농약	성분	쌀 중 농약잔류허용기준(mg/kg)	
		현미	백미
벤프라카브(Benfuracarb)	살충제	0.2	0.2
벤설퓨론메틸(Bensulfuron-Methyl)	제초제	0.05	0.05
칼탑하이드로클라이드 (Cartap Hydrochloride)	살충제	0.1	0.1
말라티온(Malathion)	살충제	1.0	0.1
펜토에이트(Phenthoate)	살충제	0.2	0.2

출처 : 농촌진흥청 '중국 수출용 쌀 농약안전사용지침서', 2015

1. 식품첨가물 규정

중국 NHFPC,

식품 첨가물표시 및 식용향료 등 관련규정 제정

중국 국가위생가족계획위원회(NHFPC)는 식품 첨가물표시 통칙 및 식품향료통칙 등 75개 신규 식품 안전국가기준을 발표함

식품향료통칙에는 식품의 검사방법 관련 식품안전국가기준 8개 및 식품첨가물 품질 규격 분야의 식품안전국가기준 65개를 공표함

‘중국 식품첨가물 사용 표준’에 따르면 중국에서 사용을 허가하고 국가표준이 있는 첨가물은 보존료, 향산화제, 표백제, 산미료, 증점제 등임

2014년 7월 1일 이후로 중국에서 알루미늄 함유 식품첨가제는 일부 식품 생산에 한해 사용 범위가 조정되거나 금지되었기 때문에 산성 알루미늄, 인산나트륨, 규산알루미늄나트륨, 옥테닐 호박산나트륨 전분 등의 성분은 식품첨가제로 생산, 경영, 사용될 수 없음

중국 식품첨가물 규정

중국의 모든 식품첨가물은 국가식품약품감독관리국에서 제시한 ‘GB2760-2014 식품첨가물사용 위생표준’의 기준에 부합해야 함

2015년 상반기 중국으로 수입된 식품 중 곡식 및 곡류가공식품이 중국 정부의 식품첨가물 기준치에 미달한 수입식품 3위에 오름. 1위는 음료, 2위는 케이크·비스킷 제품 순임

중국으로 수입되는 식품의 수입 기준 미달 주요 사유가 식품첨가제 불합격, 비식용 첨가물 포함, 미생물 오염 등이기 때문에 식품 제조 시 중국 식품 첨가물 규정 확인이 필요함⁴⁾

표 4.1 쌀 가공식품 수출시 주의해야 하는 성분

제품명	성분	기준(g/kg)
ε-폴리리신 염화수소	방부제	0.25
탄산나트륨	산도조절제	생산에 필요한 양만 사용
탄산수소나트륨	팽창제	생산에 필요한 양만 사용
대두다당류	농축제, 유화제, 피막제, 응고방지제	10.0

출처 : 중국 위생부 '식품안전국가표준 식품첨가물사용기준', 2015

4) 중국 질량감독검험검역총국 '상반기 수입식품 기준 미달 사유', 2015

2. 잔류농약 규정

중국 고농도 농약 사용 제한

중국 정부는 중국 내 유통되는 식품에 대해 맹독, 고농도 및 고잔류 농약의 사용 자제를 촉구하고 대체제품의 연구개발 및 사용을 추진하고 있음

이에 따라 고효능, 저농도, 저잔류 농약의 사용을 장려하고 채소, 과일, 찻잎, 약재 등 국가가 규정한 특정 농작물에 대해 맹독, 고농도 농약의 사용을 금지함

농약잔류량 제한치 기준은 중국 농산품의 안정성 확보 및 자국화를 실천하는 중요한 조치 중 하나임. 시진핑 중국 국가주석은 ‘중국인의 밥그릇은 중국인 손에, 그리고 밥그릇에는 중국 농산품’ (中國人的飯碗要牢牢地端在自己手中, 而且我們的飯碗主要裝中國糧⁵⁾)라는 슬로건으로 중국 내 식품 안전을 강화하기 위해 정부 차원에서 농약 관련 규제를 강화하고 있음

중국에 쌀 혹은 쌀 가공식품을 수출하기 위해서는 중국 기준에 적합한 농약안전사용기준을 따라야 함

중국은 병해충별 또는 사용방법별로 농약의 종류, 사용 적기, 사용량, 안전사용기준 등을 규정하고 있기 때문에 농약 뿌리는 횟수와 최종적으로 뿌리는 시기 등 규정 사항을 정확하게 따라야 할 필요가 있음

표 4.2 중국 쌀 가공식품 주요 농약잔류 허용량 기준

농약	성분	쌀 중 농약잔류허용기준(mg/kg)	
		현미	백미
벤프라카브(Benfuracarb)	살충제	0.2	0.2
벤설퓨론메틸 (Bensulfuron-Methyl)	제초제	0.05	0.05
칼탐하이드로클라이드 (Cartap Hydrochloride)	살충제	0.1	0.1
말라티온(Malathion)	살충제	10	10
펜토에이트(Phenthoate)	살충제	0.2	0.2

출처 : 중국 위생부 '식품안전국가표준 식품첨가물사용기준', 2015

5) 신화(新华)통신(big5.xinhuanet.com) '중국인의 밥그릇은 중국인 손에, 그리고 밥그릇에는 중국 농산품', 2015.03.07

※ 참고 문헌

1. 중국의 식품통관 절차 및 유의사항	주상하이 대한민국 총영사관	2014.
2. 식품농약최대잔류량 표준	중국 농업부	2015.
3. 식품안전국가표준 식품첨가물사용기준	중국 위생부	2015.
4. 중국 수출용 쌀 농약안전사용지침서	농촌진흥청	2015.
5. 중국인의 밥그릇은 중국인 손에, 그리고 밥그릇에는 중국 농산품	신화(新华)통신	2015.03

※ 참고 사이트

1. 한국 관세청	www.customs.go.kr
2. 중국 해관총서	www.customs.gov.cn
3. 중국 국가질량감독검험검역총국	www.aqsiq.gov.cn
4. 중국 식품약품감독관리국	www.sda.gov.cn
5. 타오바오	www.taobao.com
6. Xincheng Food	www.shxcfood.com